

Comune di CASARSA DELLA DELIZIA
ZONE A DI CASARSA CAPOLUOGO
PIANO REGOLATORE PARTICOLAREGGIATO COMUNALE

Pianif. Terr. G. VELCICH



VERIFICA
DELLA SIGNIFICATIVITÀ DI
INCIDENZA
SU SIC / ZPS

Premessa

La valutazione d'incidenza è il procedimento di carattere preventivo al quale è necessario sottoporre qualsiasi piano o progetto che possa avere incidenze significative su un sito o proposto sito della rete Natura 2000, ovvero SIC (Sito di Importanza Comunitaria) e/o ZPS (Zone di Protezione Speciale), singolarmente o congiuntamente ad altri piani e progetti e tenuto conto degli obiettivi di conservazione del sito stesso.

Tale procedura è stata introdotta dall'articolo 6, comma 3, della Direttiva comunitaria "Habitat" con lo scopo di salvaguardare l'integrità dei siti attraverso l'esame delle interferenze di piani e progetti non direttamente connessi alla conservazione degli habitat e delle specie per cui essi sono stati individuati, ma in grado di condizionarne l'equilibrio ambientale.

La valutazione d'incidenza si applica sia agli interventi che ricadono all'interno delle aree Natura 2000 (o in siti proposti per diventarlo), sia a quelli che, pur sviluppandosi all'esterno, possono comportare ripercussioni sullo stato di conservazione dei valori naturali tutelati nel sito.

La valutazione d'incidenza rappresenta uno strumento di prevenzione che analizza gli effetti di interventi che, seppur localizzati, vanno collocati in un contesto ecologico dinamico. Ciò in considerazione delle correlazioni esistenti tra i vari siti e del contributo che portano alla coerenza complessiva e alla funzionalità della rete Natura 2000, sia a livello nazionale che comunitario.

1. SIC/ZPS della Regione Friuli Venezia Giulia potenzialmente interessati (Natura 2000 data form, mod.)

Nel territorio comunale di Casarsa della Delizia non sono compresi SIC o ZPS. Vengono quindi considerati i SIC/ZPS compresi in un intorno massimo di 6 km dai confini comunali. Tutti i SIC/ZPS rilevati con tale metodica sono comunque collocati geograficamente ad una distanza minima rilevante dal territorio comunale, non inferiore a 3 km in linea d'aria, ad eccezione del Bosco Marzinis, quasi adiacente (<500m) al confine meridionale del comune.

Nome: **Bosco Marzinis;**

Codice: **IT3310011** (DM 25/3/2005);

Vulnerabilità

La vulnerabilità è alta; il sito è circondato da colture intensive ed è di dimensioni molto limitate.

Nome: **Bosco Torrate;**

Codice: **IT3310012** (DM 25/3/2005);

Vulnerabilità

L'area è di dimensioni ridotte ed è circondata da colture di tipo intensivo. L'abbassamento del livello della falda ne rende precaria la sopravvivenza.

Nome: **Magredi di Pordenone;**

Codice: **IT3311001** (DM 25/3/2005);

Vulnerabilità

Gli habitat magredili sono estremamente delicati, anche a causa della bassa possibilità di ripristino. Ampie superficie sono state convertite a coltura intensiva o semplicemente dissodate; si osserva quindi una continua contrazione delle superfici prative tanto che si preservano principalmente le zone sottoposte al demanio militare. In passato l'area è stata interessata da gare automobilistiche con mezzi fuoristrada. Le stesse non sono più autorizzabili ma permane l'utilizzo dell'area abusivo da parte di mezzi motorizzati. Un altro fattore di disturbo può essere rappresentato dalla presenza di greggi di pecore durante la stagione riproduttiva per il grave danno agli uccelli che iniziano in maggio la nidificazione sul terreno.

Nella parte meridionale la vulnerabilità è elevata data la vicinanza di una vasta area industriale (Pordenone) e dell'abitato di Cordenons, la pressione antropica si traduce nella trasformazione di aree umide ad opera dell'agricoltura e nella tendenza del tessuto urbano alla massima espansione verso est. Nelle vicinanze sono inoltre presenti attività di itticoltura.

Nella parte nord la vulnerabilità è molto elevata per la presenza di una facile via di accesso, di lavori di bonifica, canalizzazioni ed avanzamento progressivo delle colture

agrarie. Sulla strada Sequals-Travesio, posta a Nord della Torbiera, si registra un'imponente mortalità di Anfibi sia nel periodo riproduttivo sia nel periodo autunnale. Fra le specie più frequentemente investite spicca Rana latastei. Anche nelle zone soggette agli effetti della bonifica, le aree agricole coltivate a mais, soia frutteti e barbatelle negli ultimi decenni hanno eroso spazio agli ultimi rimasugli di magredo naturale posto al di fuori delle aree di competenza del demanio militare.

Nome: Risorgive del Vinchiaruzzo;

Codice: IT3310010 (DM 25/3/2005);

Vulnerabilità

La vulnerabilità è elevata data la vicinanza di una vasta area industriale (Pordenone) e dell'abitato di Cordenons. Nelle vicinanze sono presenti attività di itticultura. La pressione antropica nel sito è elevata soprattutto per attività agricole.

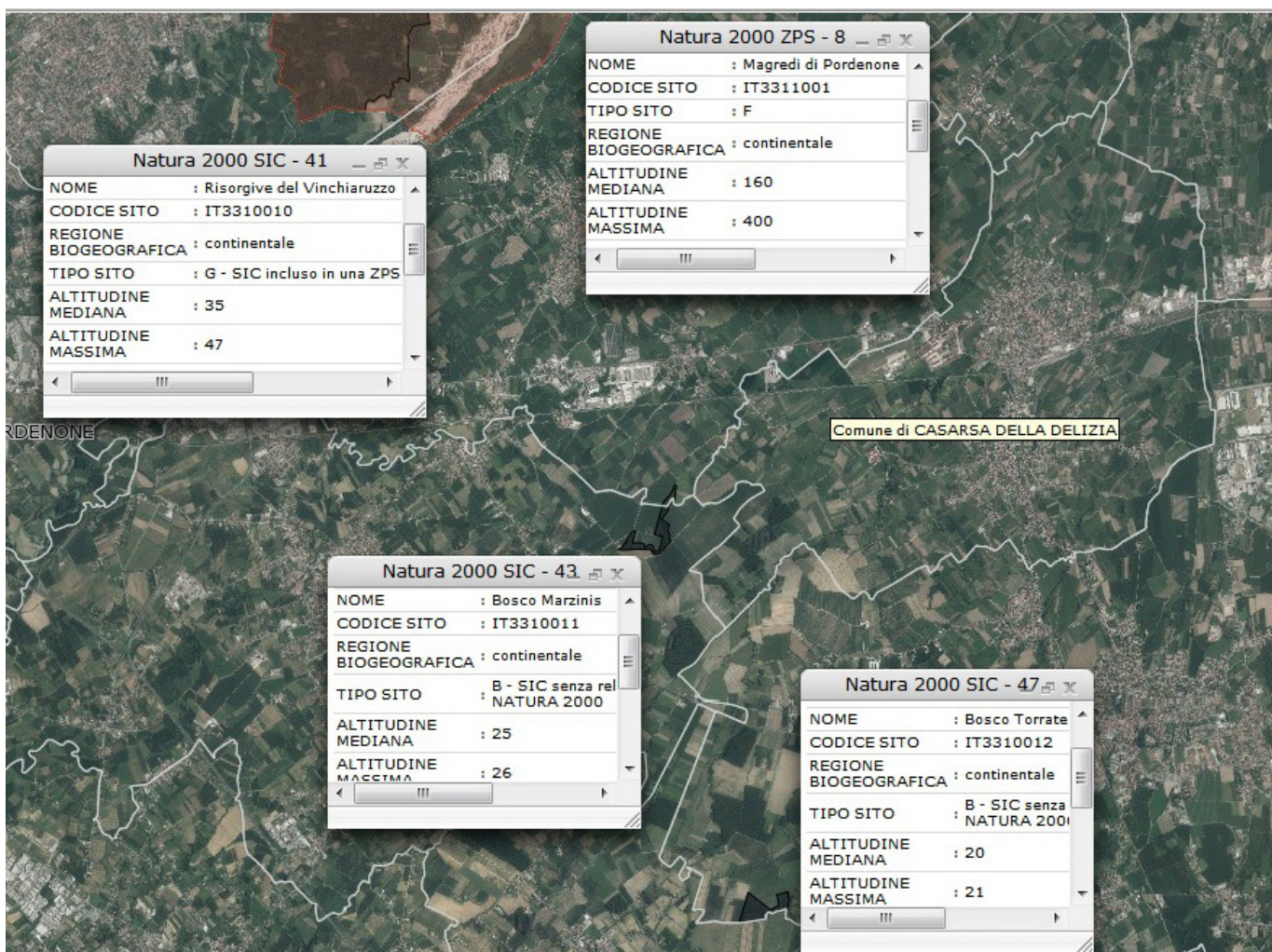

Fig 1. SIC/ZPS presenti nell'area vasta (6 km max.) del Comune di Casarsa della Delizia

(Irdat FVG, 2014, mod.)

2. Impatti su SIC/ZPS potenzialmente interessato:

Si considera che :

- nel territorio comunale non sono compresi SIC o ZPS;
- la variante 1 al Piano attuativo delle zone A di Casarsa capoluogo ha per oggetto modifiche puntuali della zonizzazione e modifiche e integrazioni delle norme di attuazione;
- le modifiche proposte sono esterne all'area dei SIC e ZPS elencati al capitolo 1;
- i relativi impatti delle modifiche della variante non hanno alcuna correlazione con le vulnerabilità dei SIC/ZPS considerati, come si può evincere dalla tabella 1 in cui si cercano potenziali nessi tra le principali vulnerabilità dei siti Natura 2000 considerati e le possibili conseguenze in seguito all'eventuale realizzazione delle previsioni di variante; tale confronto non presenta alcuna evidente correlazione/incidenza.

3. Conclusioni:

La variante 1 al Piano Attuativo delle zone A di Casarsa capoluogo del comune di Casarsa della Delizia ha per oggetto modifiche puntuali della zonizzazione e modifiche e integrazioni delle norme di attuazione.

Come indicato dalle *Linee guida di carattere tecnico per la redazione degli studi di incidenza (Regione FVG, 2006)*, se non vi sono evidenti o possibili incidenze del Piano sui siti di Natura 2000 considerati, ovvero come indicato nel paragrafo 2, non è necessaria procedere alla valutazione d'incidenza su SIC/ZPS (VINCA, livello 2), ovvero si conclude che la variante 1 al Prpc delle zone A di Casarsa capoluogo non comporta incidenza significativa sui siti di importanza comunitaria e sulle zone di protezione speciale della Regione Friuli Venezia Giulia.

Udine, luglio 2014